

Подробная инструкция
для участников
отборочных мероприятий
по квоте Правительства
Российской Федерации
2026 года

Уважаемый кандидат!

Отборочные мероприятия по квоте Правительства Российской Федерации 2026 года (далее – Отбор) пройдут дистанционно с использованием системы прокторинга.

Регистрация личного кабинета:

Шаг 1. Ознакомиться с Регламентом проведения Отбора на официальном [сайте](#)

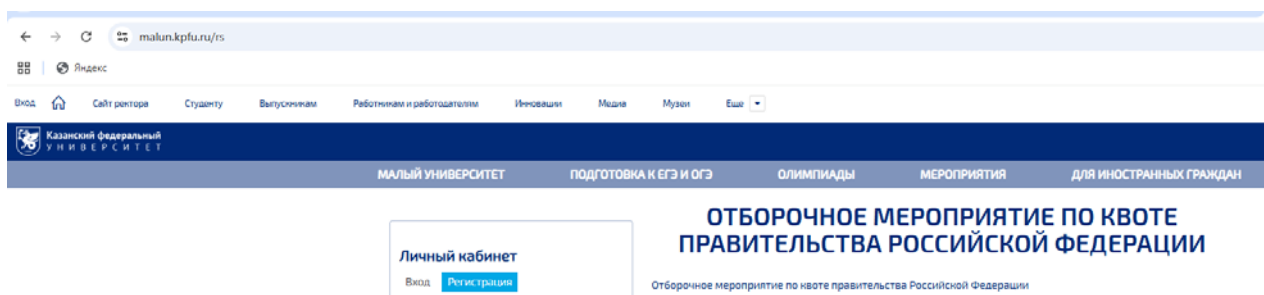

Шаг 2. Зарегистрировать личный кабинет на официальном [сайте](#).
Регистрация и прохождение тестирования ТОЛЬКО с компьютера или ноутбука.

Важно! Если Вы уже регистрировались и имеете личный кабинет на сайте «Буду студентом КФУ», проверьте наличие вкладки «Отборочное мероприятие по квоте Правительства Российской Федерации»

A screenshot of the registration form on the website malin.kpfu.ru/rs. The form is titled 'Личный кабинет' and has a 'Регистрация' button highlighted with a red box. An orange arrow points to this button. The form fields include: 'Фамилия', 'Имя', 'Отчество', 'Пароль', 'Подтверждение пароля', 'учащийся' (dropdown), 'Гражданин Российской Федерации' (dropdown), and a checkbox for 'Согласен(на) на обработку своих персональных данных'. The background shows the same website header and navigation menu as in the previous image.

ВАЖНО! Необходимо зарегистрировать личный кабинет не позднее 7 апреля 2026 года (за 1 день до дня начала пробного тестирования)

Вносим данные **УЧАСТНИКА** внимательно:

- ✓ Фамилия
- ✓ Имя
- ✓ Отчество
- ✓ Пароль
- ✓ Подтверждение пароля
- ✓ Учащийся (автоматический выбор)
- ✓ Иностраный гражданин
- ✓ Ставим галочку «Согласен(на) на обработку своих персональных данных»
- ✓ Город
- ✓ Телефон (без знака +)
- ✓ E-mail (с сайта <https://education-in-russia.com>)
- ✓ Дата рождения

Нажать кнопку «**ЗАРЕГИСТРИРОВАТЬСЯ**».

Шаг 3. На указанную вами почту придет **ССЫЛКА** для активации личного кабинета. Необходимо перейти по этой ссылке. Обращаем Ваше внимание, что пересылать/копировать ссылку в мессенджеры **ЗАПРЕЩЕНО!** **ССЫЛКА** работает **ТОЛЬКО** при переходе с почтового ящика!

Активация учетной записи в Социально-образовательной сети КФУ



Служба технической поддержки КФУ <noreply@kpfu.ru>

Сегодня, 15:33

otbor

Поздравляем! Вы успешно прошли регистрацию на сайте. Желаем успехов!
Для активации учетной записи перейдите по ссылке: [Ссылка на активацию](#)

Если письмо Вам направлено ошибочно, перейдите по ссылке: [Ссылка](#)

* ссылка на активацию действительна до 15:33 05.04.2026

По ссылке Вы попадаете в личный кабинет, где открывается «Соглашение между участниками»:

Мой кабинет

Соглашение
между участниками электронного взаимодействия

г. Казань

Федеральное государственное автономное образовательное учреждение высшего образования "Казанский (Приволжский) федеральный университет", именуемое в дальнейшем "Университет", с одной стороны и гражданин и/или его законный представитель, присоединившийся к условиям настоящего соглашения, с другой стороны, совместно именуемые "Стороны", заключили настоящее Соглашение о нижеследующем:

1. ТЕРМИНЫ И ОПРЕДЕЛЕНИЯ

- 1.1. Гражданин - гражданин Российской Федерации или иностранный гражданин (лицо без гражданства), участвующий в отборе на обучение в пределах квоты Правительства Российской Федерации в образовательных организациях высшего образования Российской Федерации (далее - Участник отбора), поступающий в Университет и/или зачисленный в Университет для обучения, а также его законный представитель.
- 1.2. Электронный документ - документированная информация, представленная в электронной форме, то есть в виде, пригодном для восприятия человеком с использованием электронных вычислительных машин, а также для передачи по информационно-телекоммуникационным сетям или обработки в информационных системах.
- 1.3. Простая электронная подпись (ПЭП) - электронная подпись, которая посредством использования кодов, паролей или иных средств подтверждает факт формирования электронной подписи определенным лицом. ПЭП для целей Соглашения признается совокупность пароля, известного только Гражданину, и логина, известного Сторонам, позволяющих Университету однозначно идентифицировать Гражданина, поступающего в Университет и/или зачисленного в Университет, при подписании электронных документов, указанных в пункте 2.4 Соглашения, через личный кабинет соответствующей информационной системы.
- 1.4. Код подтверждения - известная только Гражданину и Университету уникальная последовательность цифр, генерируемая Университетом и направляемая Гражданину в виде СМС-сообщения на подтвержденный номер мобильного телефона, предназначенный для идентификации Гражданина при регистрации в личном кабинете, или на email.
- 1.5. Подтвержденный номер мобильного телефона - абонентский номер, заявленный Гражданином и используемый для получения СМС-сообщений с кодом подтверждения. Номер мобильного телефона считается подтвержденным только после того, как Гражданин введет код подтверждения.
- 1.6. СМС-сообщение (СМС) - сообщение, состоящее из букв и цифр и иных символов, набранных в определенной последовательности, предназначенное для передачи по сети подвижной связи Гражданину.
- 1.7. Электронный документооборот - процесс обмена электронными документами, подписанными ПЭП, между Сторонами.
- 1.8. Личный кабинет Участника отбора, абитуриента и личный кабинет студента - личные кабинеты, создаваемые Университетом Гражданину, поступающему в Университет, с целью размещения в нем информации и документов, требующихся при поступлении, и подписания Гражданином документов, в соответствии с локальными нормативными актами Университета. Личный кабинет Участника отбора, абитуриента действует на весь период до зачисления. Личный кабинет студента действует на весь период обучения Гражданина в Университете.
- 1.9. Корпоративная электронная почта - электронная почта, адрес которой сообщается Университетом Гражданину, зачисленному в Университет, используется для получения той или иной информации от Университета.
- 1.10. Информационная система Университета (Информационная система) - совокупность информационных систем, используемых Университетом для автоматизации деятельности. Информационные системы включают Стороны для совершения действий с

Под соглашением поставить галочку в окошке и нажать кнопку «Сохранить»

6. ДОПОЛНИТЕЛЬНЫЕ УСЛОВИЯ

- 6.1. Гражданин обязуется обеспечивать точность и актуальность указанных при регистрации данных в течение всего срока их обработки Университетом.
- 6.2. Гражданин гарантирует, что указанная им при регистрации информация является достоверной. В случае установления предоставления Гражданином недостоверных сведений, повлекших нарушение порядка приема в образовательную организацию и его незаконное зачисление в Университет, образовательные отношения подлежат прекращению.
- 6.3. Во всем, что не урегулировано Соглашением, Стороны обязуются руководствоваться законодательством Российской Федерации, локальными нормативными актами Университета, размещенными в сети Интернет по адресу <https://kpfu.ru>, иными договорами (соглашениями), заключенными между Сторонами.
- 6.4. Соглашение составлено на русском языке в 2 (двух) идентичных экземплярах, имеющих одинаковую юридическую силу.

Адрес и реквизиты Университета:

ФГАОУ ВО "Казанский (Приволжский) федеральный университет"
420008 г. Казань ул. Кремлевская, д. 18, корп. 1
ИНН 1655018018 КПП 165501001
р/с 40503810362020000021
к/с 3010181060000000603 Отделение "Банк Татарстан" № 8610
г. Казань БИК 049205603

Настоящим я принимаю соглашение между участниками электронного взаимодействия и подтверждаю, что ознакомлен с условиями данного соглашения

Сохранить

Шаг 4. В личном кабинете выбрать вкладку «Отборочное мероприятие по квоте Правительства Российской Федерации».

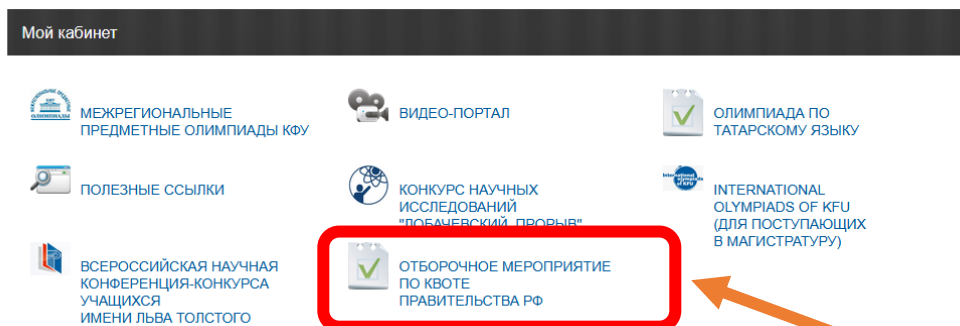

Пробное тестирование и экзамены пройдут в этой вкладке. Ссылка на пробное тестирование будет открыта в личном кабинете 8 и 18 апреля 2026 года с 9.00 до 19.00 (по московскому времени). Для этого необходимо нажать «Пройти тестирование» и следовать инструкции.

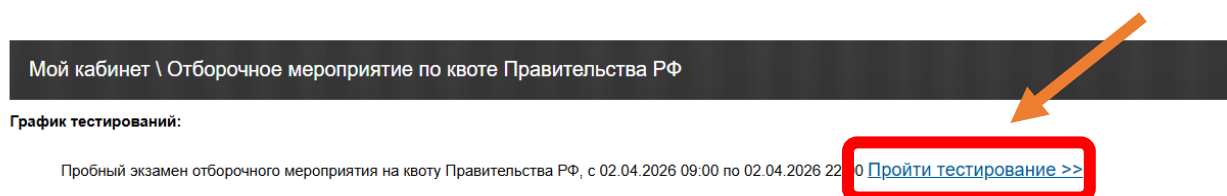

Важно! Если у Вас возникли проблемы с регистрацией или прохождением пробного экзамена или самого экзамена, следует написать о них в адрес техподдержки Отбора otbor@kpfu.ru с указанием ID от личного кабинета и приложением скриншота ошибки.

Технические требования для прохождения прокторинга

Для прохождения пробного тестирования и экзаменов необходимо наличие ноутбука с встроенной веб-камерой или компьютера с внешней веб-камерой, а также наличие второй камеры: мобильного телефона или веб-камеры, которые могут считать QR-код.

Параметр	Минимальные требования
Веб-браузер	Chrome 72+, Opera 59+, Firefox 66, Edge 79+, Яндекс.Браузер 19.3+, Safari 12.x+
Операционная система	Windows 7+, macOS 10.12 "Sierra", Linux (для компьютера/ноутбука)
Мобильная версия	Android 4.4+ Chrome 72+, iOS 13+ Safari (для второй камеры)
Веб-камера	640x480, 15 кадров/с (веб-камера, если нет встроенной или для второй камеры)
Микрофон	требуется
Динамики (колонки)	опционально (для связи с проктором)
Сеть (интернет)	от 10 Мбит/с

Прохождение экзамена

Шаг 1. В день каждого конкретного экзамена за 20 минут до его начала войдите в личный кабинет на [сайте](#) с компьютера/ноутбука.

The screenshot shows a web interface for a selection exam. At the top, there is a dark blue header with the text 'Малый университет' and 'Подготовка к ЕГЭ и ОГЭ'. Below this is a navigation bar with links for 'Олимпиады', 'Мероприятия', and 'Для иностранных граждан'. The main content area has a title 'ОТБОРОЧНОЕ МЕРОПРИЯТИЕ ПО КВОТЕ ПРАВИТЕЛЬСТВА РОССИЙСКОЙ ФЕДЕРАЦИИ' and a subtitle 'Отборочное мероприятие по квоте правительства Российской Федерации'. On the left, there is a 'Личный кабинет' (Personal account) section with a 'Вход' (Login) button highlighted by a red box and an orange arrow pointing to it. Below the login button are input fields for 'Фамилия', 'Имя', 'Отчество', 'Пароль', and 'Подтверждение пароля'. There are also dropdown menus for 'учащийся' and 'Гражданин Российской Федерации', and a checkbox for 'Согласен(на) на обработку своих персональных данных'.

Например, Ваш экзамен по математике начинается в 10:00 по московскому времени. Это значит, что Вы должны зайти в систему не позднее 09:40. Если Вы зашли ранее этого времени, обновите страницу.

Шаг 2. Выберите вкладку «Отборочное мероприятие по квоте Правительства Российской Федерации» и рядом с экзаменом нажмите кнопку «Пройти тестирование»

Важно! Технические вопросы с первоначальным подключением решаются в первые 15 минут от начала экзамена. Вопросы, присланные после этого времени, не рассматриваются. Если Вы вошли в систему после указанного времени, для прохождения экзамена время не добавляется. Исключение составляют только случаи, когда Вы столкнулись с технической проблемой при подключении и связались с технической поддержкой прокторинга в первые 15 минут от начала экзамена.

Например, экзамен по математике начинается в 10:00. Зайти в систему необходимо до 9:40. Начало экзамена в 10:00. Не позднее 10:15 необходимо сообщить в техническую поддержку о проблеме (приложение скриншота и ID от личного кабинета ускорит процесс).

Шаг 3. Прочитайте инструкцию и нажмите «Продолжить тестирование»

Порядок проведения тестирования

- Тестирование идет с контролем времени, продолжается 90 минут
- При возникновении временных проблем соединения (долго грузится страница, или не грузится вообще) чтобы время тестирования не шло, необходимо заново войти с главной страницы сайта и продолжить тестирование
- Не забывайте сохранять внесенные ответы. В течении всего времени экзамена внесенные ответы можно изменить.
- Перед выполнением задания внимательно читайте инструкцию к каждому вопросу
- По завершению тестирования необходимо нажать кнопку "Завершить тестирование" для правильного сбора статистики
- Результаты доступны по завершении тестирования

Внимание. После нажатия кнопки "Начать тестирование" начнет отсчитываться время. Нажимайте на нее только когда полностью готовы начинать.

- При ответе на вопросы с полем для ввода ответа **не используйте букву "ё"**, вместо нее используйте букву "е"

Продолжить тестирование



Шаг 4. Перейдите в систему прокторинга и следуйте инструкции, представленной на экране (проверка браузера, камеры, микрофона, экрана и сети). Проверка осуществляется автоматически, вмешательство со стороны пользователя требуется только в случае обнаружения проблем.

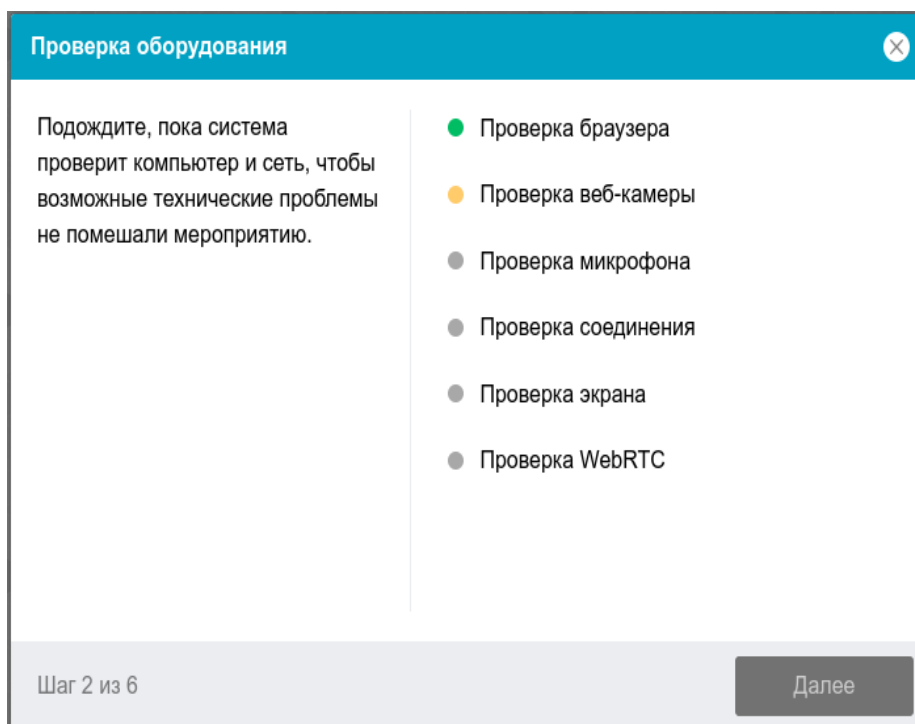

Этапы проверки:

1) На этапе проверки совместимости браузера проверяется соответствие Вашего браузера минимальным требованиям системы прокторинга, окно браузера должно быть развернуто на весь экран.

2) На этапе проверки веб-камеры нужно дать доступ в браузере к камере, если появится такой запрос. Если камера работает корректно, то проверка пройдет успешно.

3) На этапе проверки микрофона нужно дать доступ в браузере к микрофону, если появится такой запрос. Если громкость микрофона выставлена достаточной, то проверка пройдет успешно.

4) На этапе проверки экрана проверяется корректность захвата экрана, где нужно дать доступ ко всему экрану. Если доступ дан не ко всему экрану или подключен дополнительный монитор, то проверка завершится с ошибкой.

5) На этапе проверки соединения проверяется возможность веб-сокетного подключения к серверу. Проверка пройдет успешно, если такого типа подключения не блокируются.

6) На этапе проверки соединения проверяется возможность передачи видеотрафика в вашей сети по технологии WebRTC. Проверка пройдет успешно, если трафик не блокируется.

Шаг 5. Сфотографируйте вначале себя, а затем сфотографируйте документ, удостоверяющий личность, с фотографией. Если система выдает ошибку, попробуйте приблизить фото в документе.

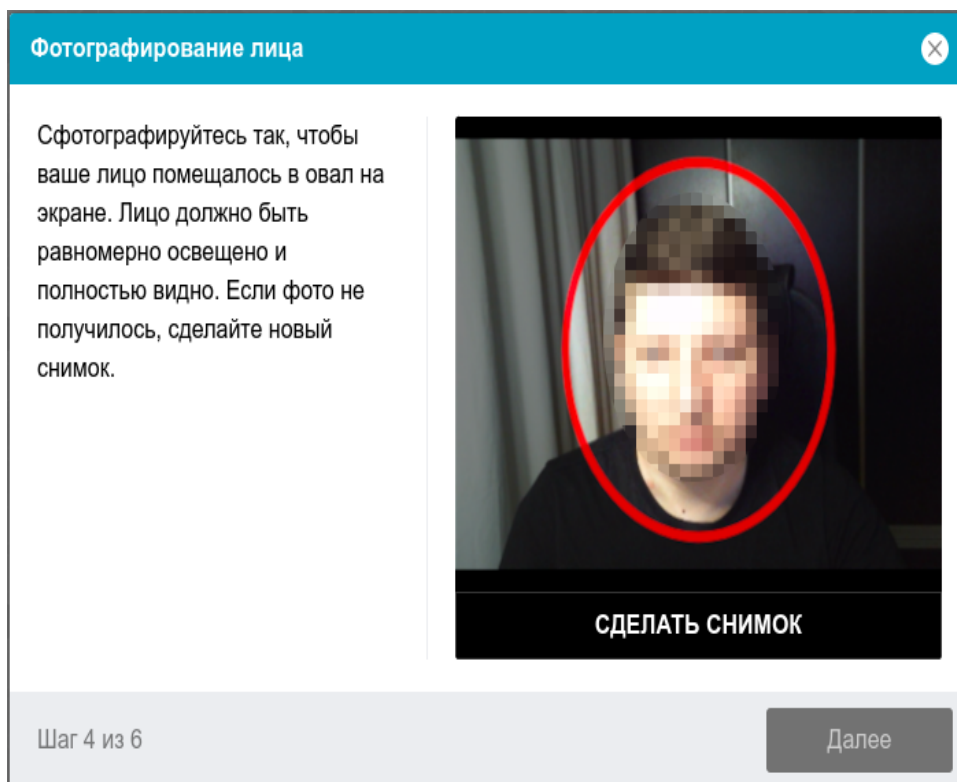

Система прокторинга требует фотографию Вашего документа, удостоверяющего личность, которую нужно будет сделать через веб-камеру. Документ автоматически проверяется системой прокторинга на корректность и читаемость, а фото в документе сверяется с Вашим лицом. Фотография документа является частью процедуры подтверждения Вашей личности.

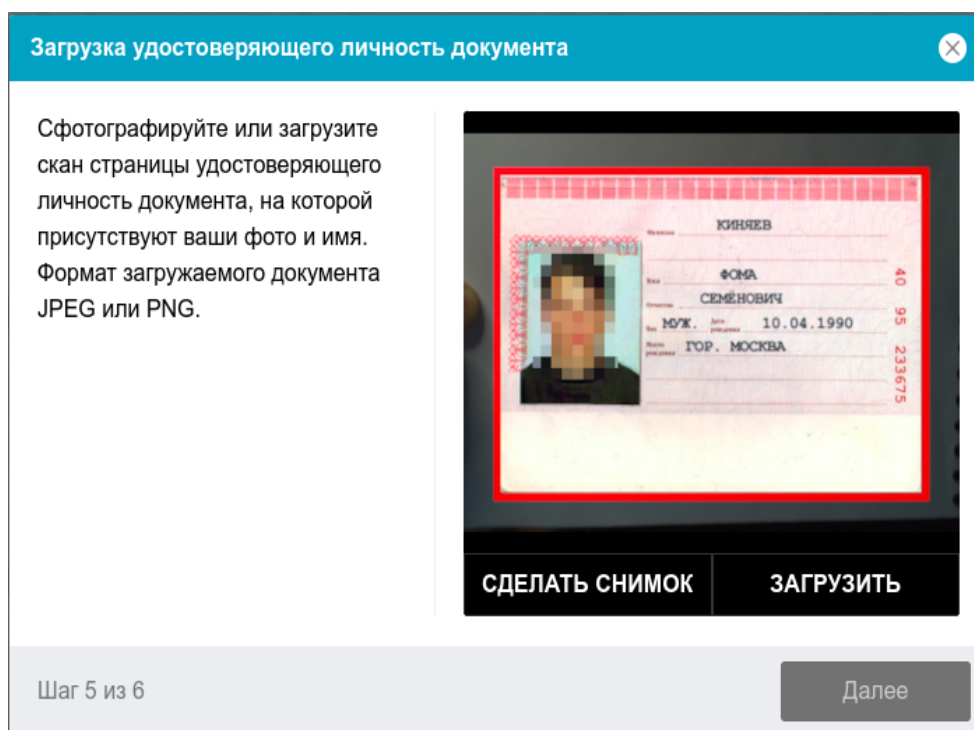

Шаг 6. Перейдите по QR-коду для подключения второй камеры (мобильный телефон или веб-камера для считывания QR-кода), которая записывает обзор рабочего стола и процесс выполнения работы участником, то есть на рабочем столе отсутствуют лишние предметы, видно участника, что он делает за компьютером/ноутбуком. Если отсутствует запись с этой камеры, участник дисквалифицируется.

Подключение камеры:

1. Отсканировать QR-код с мобильного телефона или веб-камеры.
2. На устройстве откроется веб-интерфейс трансляции с фронтальной камеры.
3. Ознакомиться с правилами проведения тестирования со второй камерой и разрешить приложению доступ к камере.
4. Поставить камеру так, чтобы было видно установленный организаторами в правилах ракурс.
5. Не отключать устройство и веб-интерфейс до завершения экзамена.
6. Нажать кнопку «Продолжить» в экзамене. По окончании экзамена нажать «Завершить трансляцию».

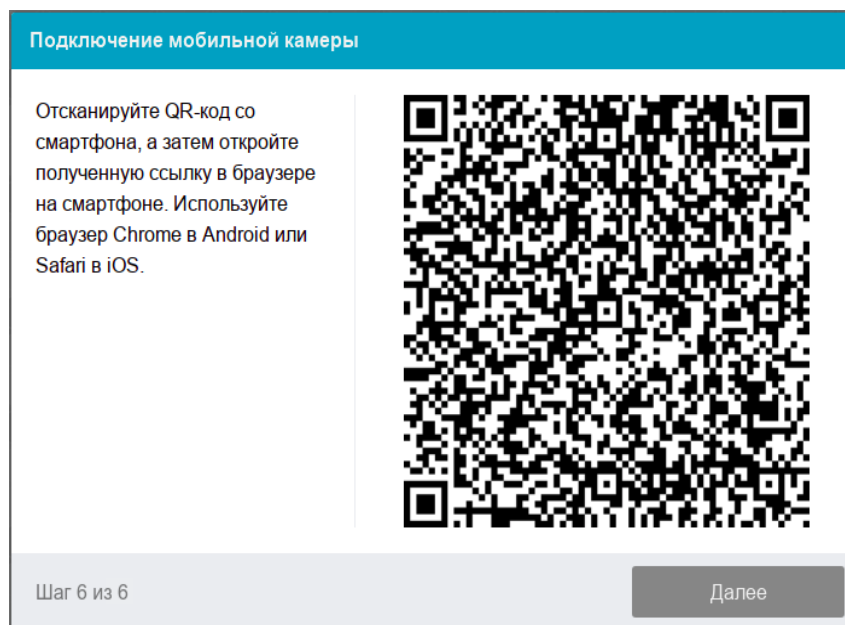

Запись обзора рабочего места:

Перед началом Отбора необходимо провести съемку рабочего места. Чтобы сделать запись, выполните следующие шаги:

- 1) Удостоверьтесь, что на экране отображается картинка с камеры.
- 2) Нажмите кнопку "Начать запись".
- 3) В течение 60 секунд медленно поворачивайте камеру как при панорамной съемке, чтобы было видно все рабочее место и комнату.
- 4) Если удалось показать все помещение быстрее, то нужно нажать кнопку "Остановить запись".
- 5) Начнется воспроизведение только что сделанной записи, посмотрите ее.
- 6) Если на записи хорошо видно все рабочее место и помещение, то нажмите кнопку "Сохранить".
- 7) Если запись не удалась, то нажмите кнопку "Повторить" и начните запись заново.

Шаг 7. После всех проверок и подключения второй камеры у Вас откроются задания Отбора.

Важно! Не забывайте сохранять внесенные ответы. В течение всего времени экзамена внесенные ответы можно изменить.

Важно! Во всех экзаменах Вам необходимо указать только ответ. В заданиях часто приводятся указания относительно того, каким образом следует записать ответ. Внимательно следуйте им.

Шаг 8. После прохождения «Отбора» обязательно нажмите кнопку «Завершить тестирование». Вы можете завершить экзамен досрочно, для этого необходимо устно (в микрофон) сообщить проктору о досрочном завершении. После этого Вы должны нажать на кнопку «Сохранить результат и перейти далее», а потом нажать кнопку «Завершить тестирование». После этого можно закрыть вкладки Отбора и прокторинга.

Правила поведения участника во время прохождения Отбора

1. Вы не должны покидать рабочее место, отключать камеру и микрофон.
2. Присутствие посторонних звуков запрещено (в том числе общение с кем-либо и проговаривание заданий или решений вслух).
3. Присутствие посторонних лиц запрещено. Вам необходимо заранее позаботиться о том, чтобы Вас никто не отвлекал, в том числе отключить уведомления и звонки на телефоне.
4. Вторая камера (мобильный телефон или веб-камера, которая может считать QR-код) должна быть расположена так, чтобы в кадре постоянно находилось Ваше лицо, рабочая поверхность стола и экран компьютера/ноутбука, используемые для написания Отбора.
5. Вы не должны обмениваться предметами, решениями, не можете общаться с третьими лицами, не должны иметь при себе (на рабочем месте) любые устройства и справочные материалы кроме тех, которые разрешены организаторами.
6. Вы не должны иметь других открытых вкладок, кроме вкладки сайта личного кабинета и системы прокторинга.
7. Вы не можете использовать более одного средства вывода изображения (монитор, проектор, ТВ), более одной клавиатуры, более одного манипулятора (мышь, трекпада и тд).
8. Непрограммируемые калькуляторы разрешены по химии и физике. По математике калькуляторы использовать запрещено.
9. По всем возникшим в процессе прохождения экзамена вопросам просим писать в службу технической поддержки с указанием ID от личного кабинета и скриншотом ошибки:
 - 9.1. Официальная почта службы технической поддержки: otbor@kpfu.ru
 - 9.2 Контактный телефон службы технической поддержки: 8(843)206-54-04
 - 9.3 Официальные группы мессенджера в МАХ:
 - Азербайджан - <https://clck.su/LIJAs>
 - Армения- <https://clck.su/zojon>
 - Беларусь- <https://clck.su/OUiCw>
 - Казахстан - <https://clck.su/SXWAt>
 - Киргизия - <https://clck.su/llfgV>
 - Молдова - <https://clck.su/llfgV>
 - Молдова (Приднестровье) - <https://clck.su/pFDHJ>
 - Таджикистан - <https://clck.su/piooV>
 - Туркменистан - <https://clck.su/doZUB>
 - Узбекистан- <https://clck.su/AYDgB>
 - Южная Осетия - <https://clck.su/RRgMz>
 - 9.4 МТС-линк – система сервисов для видеосвязи <https://clck.su/hCmZB> .
Для того, чтобы войти в МТС-линк необходимо перейти по ссылке, ввести свое имя, нажать «Присоединиться», дальше «Присоединиться к встрече».

Ответы на часто задаваемые вопросы по устранению технических проблем:

1. Если не пришла ссылка активации личного кабинета, значит Вы ошиблись во введении e-mail. Попробуйте зарегистрироваться снова с этого e-mail. Если появляется информация, что кабинет уже зарегистрирован, написать в адрес техподдержки Отбора otbor@kpfu.ru с указанием e-mail.

2. Участникам, имеющим личные кабинеты на сайте «Буду студентом КФУ», но не закончившим регистрацию (не прошли по ссылке активации, т.к. срок ее действия только сутки), нужно написать в адрес техподдержки Отбора otbor@kpfu.ru с указанием e-mail.

3. Если при проверке браузера выходит ошибка, то необходимо проверить актуальность версии браузера на компьютере/ноутбуке.

Версии браузеров для ПК:

- Chrome 72+ (Windows 7+, macOS 10.12+, Linux, Chrome OS)
- Яндекс.Браузер 19.3+ (Windows 7+, macOS 10.12+, Linux)
- Opera 59+ (Windows 7+, macOS 10.12+, Linux)
- Firefox 66+ (Windows 7+, macOS 10.12+, Linux)
- Edge 79+ (Windows 7+)
- Safari 12+ (macOS 10.12+)

Также необходимо проверить браузер на мобильном телефоне, используемом в качестве второй камеры.

Версии браузеров для мобильных: Chrome 72+ (Android 4.4+), Safari (iOS 13+)

4. Для того чтобы пройти проверку доступа к камере и микрофону, необходимо нажать на кнопку "Разрешить".

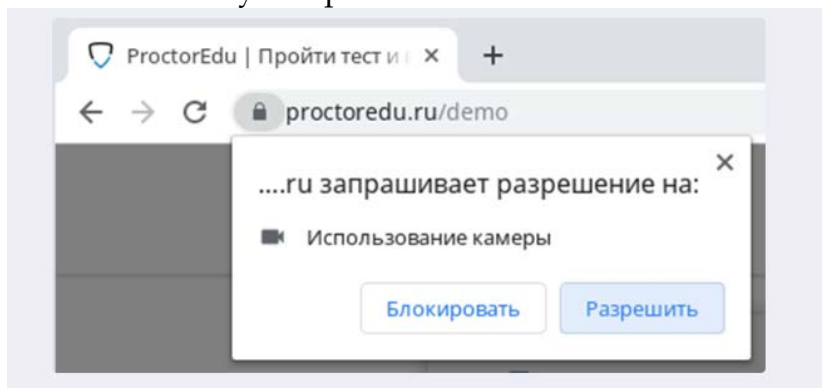

5. Если Вы не можете пройти «Проверку экрана», проверьте, дали ли Вы доступ на весь экран. Для этого необходимо нажать на мини-изображение экрана пользователя и затем кнопку «Поделиться».

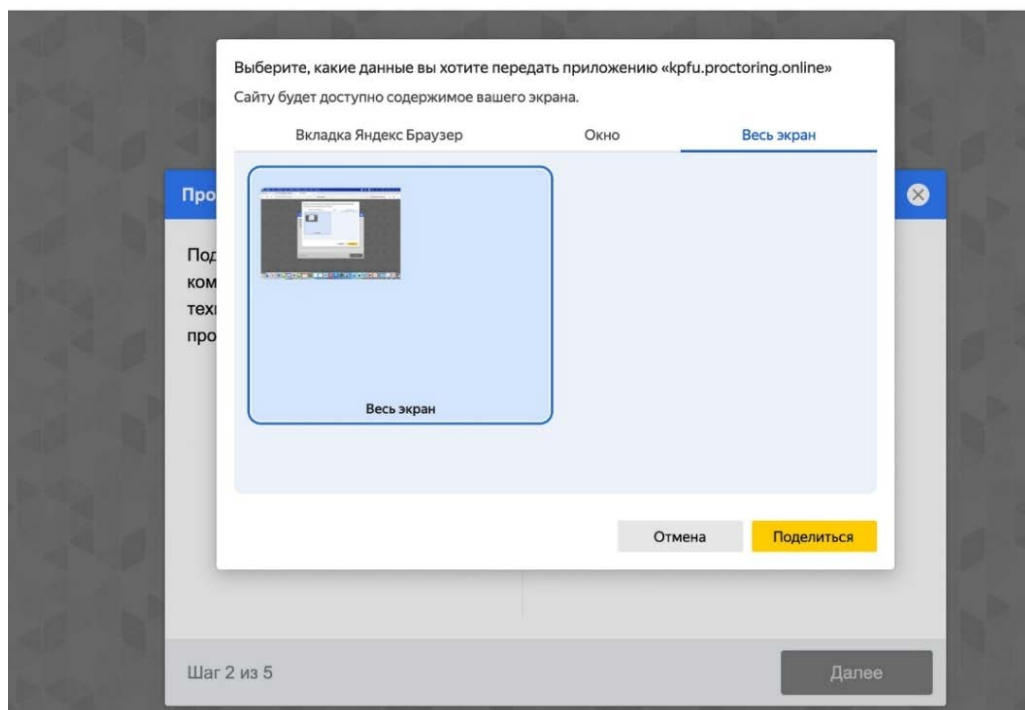

Если Вы не нашли ответ на вопрос здесь, перейдите по [ССЫЛКЕ](#).